مؤسسة الرشد الأهلية
Alrushd Establishment

التقرير السنوي

لمؤسسة الرشد الأهلية



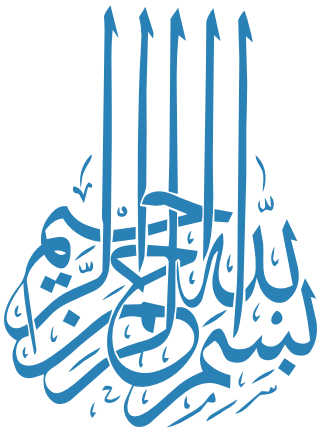
بسم الله الرحمن الرحيم

المحتويات

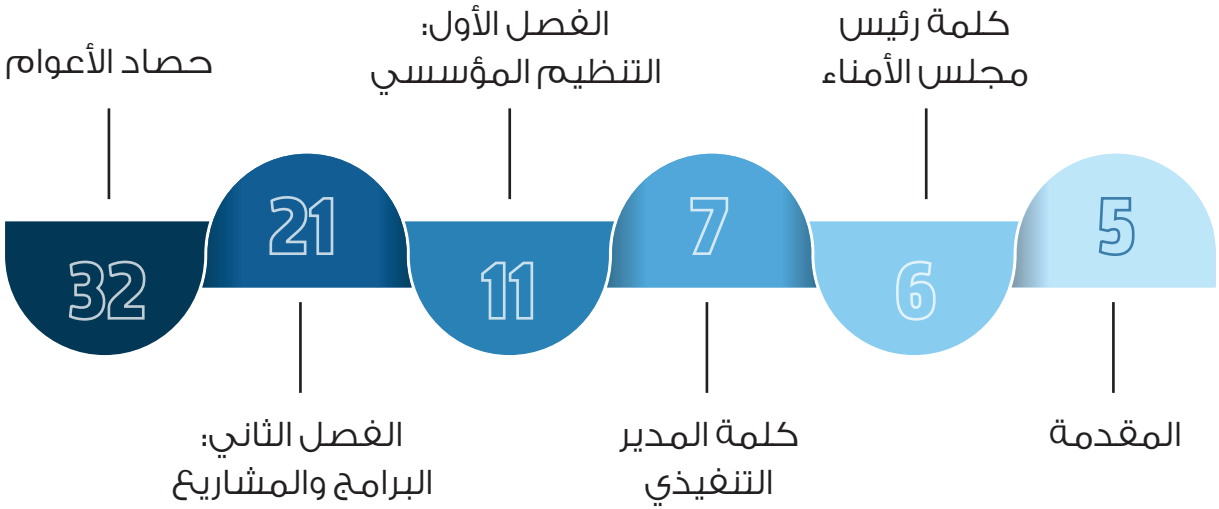
كلمة رئيس مجلس الأمناء
5
المقدمة
الفصل الأول: التنظيم المؤسسي
7
كلمة المدير التنفيذي
حصاد الأعوام
11
الفصل الثاني: البرامج والمشاريع
21
6
32



الرشد..

عمل رشيد .. وأمل سديد



مايميز هذه البلاد هو حرص قادتها على الخير والتشجيع عليه، وما نراه من مؤسسات خيرية في مختلف المجالات.

خادم الحرمين الشريفين

سلمان بن عبد العزيز آل سعود



نهـدف للوصـول إلـى قطـاع غيـر ربحـي مهـم، مبـادر وداعـم فـي التعليـم والصحـة والثقافــة والمجــالات البحثيــة.

ولي العهد، رئيس مجلس الوزراء

محمد بن سلمان آل سعود

المقدمة

الحمد للّه الذي شرّفنا لخدمة كتابه الكريم، وجعل القرآن نورًا للقلوب وهدايةً للناس، والصلاة والسلام على نبينا محمد، خير من تعلّم القرآن وعلّمه، وعلى آله وصحبه أجمعين.

يسعدنا أن نقدم هذا التقرير السنوي، والذي يعكس أبرز منجزات المؤسسة وجهودها في خدمة كتاب اللّه تعالى، تعليمًا وتعلمًا، خلال عام ٢٠٢٥م.
وقد سعت المؤسسة بعون اللّه وتوفيقه، إلى ترسيخ رسالتها في نشر تعليم القرآن الكريم وتيسير سُبل تعلّمه لمختلف فئات المجتمع، مستندةً إلى رؤية واضحة وأهداف استراتيجية تسعى لتحقيق الأثر المستدام.

ونحن إذ نستعرض هذه الجهود، فإننا نؤكد عزمنا على مواصلة العمل بكل جدّ وإخلاص، سائلين اللّه أن يبارك في المساعي، وأن يجعل هذا العمل خالصًا لوجهه الكريم، وأن يكتب له القبول والنفع.

كلمة رئيس مجلس الأمناء

الحمد للّه الذي أنزل كتابه هدى ونورًا، والصلاة والسلام على خير خلقه، نبينا محمد، وعلى آله وصحبه أجمعين. أما بعد:

لقد واصلت مؤسسة الرشد الأهلية بعون اللّه مسيرتها في تطوير برامجها ومبادراتها النوعية، ساعيةً إلى تحقيق أعلى معايير الجودة، وتوسيع نطاق أثرها في المجتمع، بما يسهم في تيسير تعلّم القرآن الكريم لمختلف الفئات، وتعزيز ارتباطهم به تلاوةً وتدبّرًا وعملًا.

وإننا في مجلس الأمناء نؤمن بأهمية التطوير المستمر والعمل المؤسسي المنظم، لذا حرصنا على دعم الخطط الاستراتيجية التي تعزز استدامة الأثر، وتدفع بعجلة التميز والابتكار، بما يسهم في تحقيق رؤية المؤسسة ورسالتها.

وفي الختام، نتقدّم بخالص الشكر والتقدير لكل من أسهم في دعم هذه المسيرة المباركة، من شركاء ومنسوبين، سائلين اللّه أن يجزي الجميع خير الجزاء، وأن يبارك في الجهود، وأن يديم على وطننا نعمة الأمن والازدهار.

رئيس مجلس الأمناء
سلمى بنت ظافر الشهري

كلمة المدير التنفيذي

الحمد لله رب العالمين، والصلاة والسلام على نبينا محمد، وعلى آله وصحبه أجمعين.

تجسد مؤسسة الرشد الأهلية نموذجًا رائدًا في العمل المؤسسي الأهلي في المملكة العربية السعودية، حيث تضطلع بدور بارز في خدمة كتاب الله عزو وجل، تعلُّمًا وتعليمًا، مستندة إلى ما يحظى به القرآن الكريم من عناية واهتمام كبيرين من قيادتنا الرشيدة.

وانطلاقًا من رسالتها الطموحة نحو التميز، حرصت المؤسسة على تطوير مبادرات وبرامج نوعية تسهم في تحقيق أهدافها وتعزيز استدامة أثرها.

وتمضي المؤسسة في مسيرتها بثبات، مستندة إلى خطط استراتيجية واضحة، ساعية إلى ترسيخ دورها في خدمة كتاب الله والإسهام في نهضة هذا البلد المبارك.

المدير التنفيذي
عائشة بنت ظافر الشهري

مؤسسة الرشد الأهلية..

مؤسسة أهلية تحت إشراف المركز الوطني لتنمية القطاع غير الربحي، تقدم برامج نوعية ورائدة في مجال تعليم القرآن الكريم وقراءاته.

أهداف المؤسسة..

- تحفيظ القرآن الكريم.
- العناية بتعليم تجويد القرآن الكريم.
- العناية بحفاظ القرآن الكريم وتشجيعهم.
- تعليم علم القراءت بين الحفاظ.

رؤيتنا..

الخيار الأول في تعلم وتعليم القرآن الكريم وقراءاته على مستوى المملكة.

رسالتنا..

التميز في البرامج القرآنية وضمان الجودة في المخرجات التعليمية من خلال بناء نظام تعليمي متكامل وإدارته بكفاءة عالية لمجتمع قرآني ذي تنافسية محلية.

منظومة القيم الجوهرية



الهيكل التنظيمي للمؤسسة

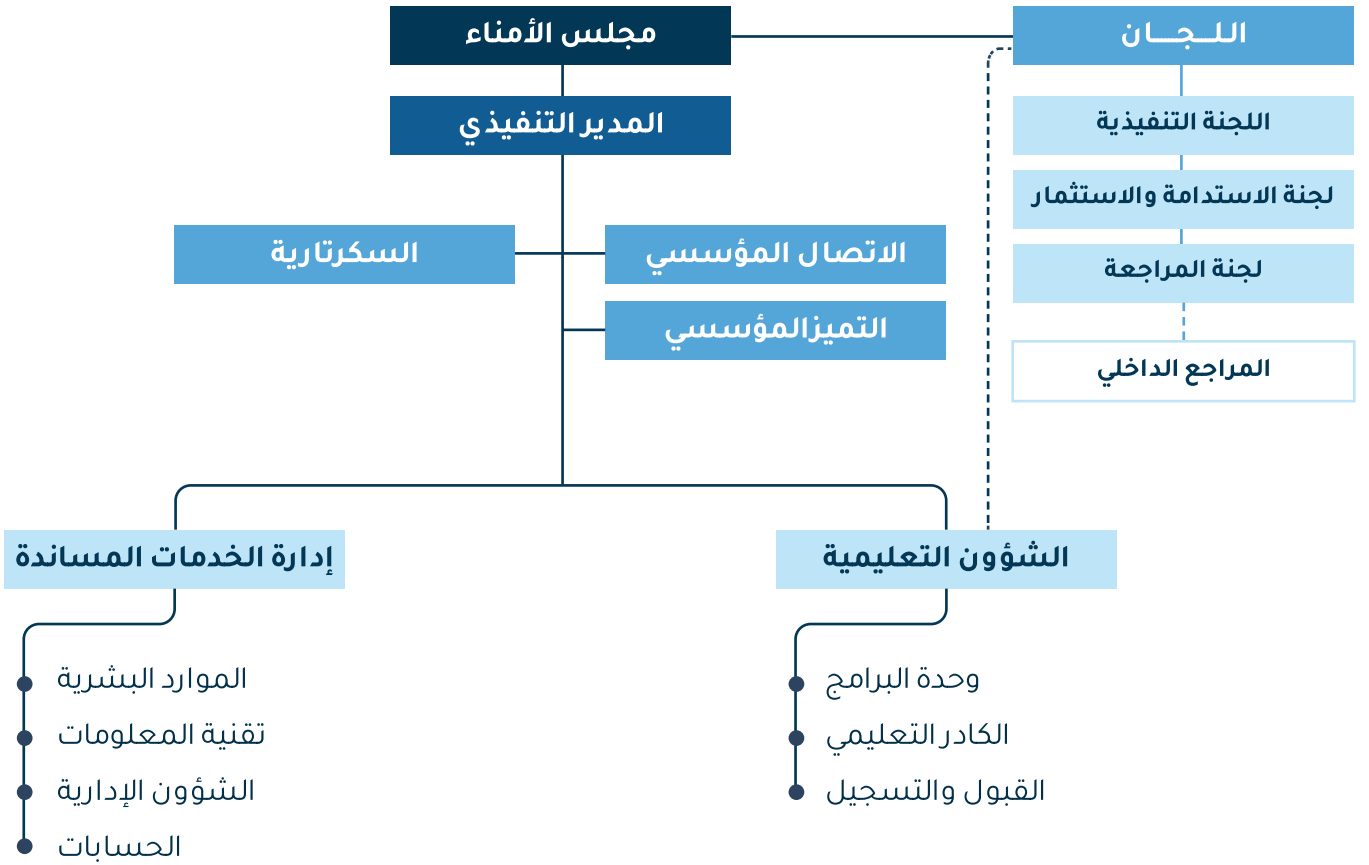



01

الفصل الأول
التنظيم المؤسسي

مجلس الأمنـــاء

أ.سلمى بنت ظافر الشهري

رئيس مجلس الأمناء

أ.سارة بنت ظافر الشهري

نائب رئيس مجلس الأمناء

أ.هند بنت منصور العساف

عضو مجلس الأمناء

اختصاصات مجلس الأمناء

- اعتماد السياسات العامة لتحقيق أهداف المؤسسة.
- اعتماد خطط العمل الرئيسة، ومتابعة تنفيذها.
- اعتماد الأنظمة وضوابطها، والإشراف عليها وإجراء مراجعة دورية للتحقق من فاعليتها.
- الإشراف على إعداد الموازنة التقديرية للسنة المالية الجديدة.
- إدارة المؤسسة وفقًا للنظام واللائحة التنفيذية والقواعد والتعليمات الصادرة بمقتضاها.
- تنمية الموارد المالية للمؤسسة واستثمار أموالها الزائدة عن حاجتها...، وغيرها.

اجتماعات مجلس الأمناء
لعام ٢٠٢٥م

رقم الاجتماع	التاريخ	عدد الحضور	أبرز القرارات
١	٢٦/ ٠١/ ٢٠٢٥م	٤	اعتماد تقرير ميزان المراجعة وتقرير الأداء المالي لعام ٢٠٢٣م. اعتماد الإقرار الضريبي للربع الرابع لعام ٢٠٢٤م. اعتماد التقرير السنوي للمؤسسة لعام ٢٠٢٤م.
٢	٢٣/ ٠٤/ ٢٠٢٥م	٣	اعتماد مسودة القوائم المالية للسنة المنتهية في ٢٠٢٤/١٢/٣١م، الصادرة من المراجع الخارجي. اعتماد القوائم المالية وتقرير الأداء المالي للربع الأول للفترة من ٢٠٢٥/٠١/٠١ إلى ٢٠٢٥/٠٣/٣١م.
٣	٢٩/ ٠٦/ ٢٠٢٥م	٤	الموافقة على التعاقد مع المراجع الخارجي لإصدار القوائم المالية للسنة المالية المنتهية في ٢٠٢٥/١٢/٣١م. اعتماد نتائج تقييم رضا المستفيدين لعام ١٤٤٦هـ.
٤	١٣/ ١٠/ ٢٠٢٥م	٤	تشكيل (لجنة الجرد) لجرد أصول وممتلكات المؤسسة. اعتماد بنود ميزان المراجعة وتقرير الأداء المالي للربع الثاني والثالث للفترة من ٢٠٢٥/٠٤/٠١م إلى ٢٠٢٥/٠٩/٣٠م.
٥	٣١/ ١٢/ ٢٠٢٥م	٤	اعتماد الموازنة التقديرية لعام ٢٠٢٦م. اعتماد تقرير الالتزام وتقرير المراجعة الداخلية لعام ٢٠٢٥م.

5 اجتماعات | 2 تعاقدات | 20 قـــرار | 2 لوائح وخطط معتمدة

اللجـــان

اللجنة التنفيذية:

تقوم اللجنة بمساعدة المجلس على الوفاء بمسؤولياته فيما يتعلق بالعمليات الإدارية والمالية والفنية في المؤسسة وتقديم أي توصيات من شأنها تفعيل العمليات المالية والإدارية والفنية بما يحقق إدارتها بكفاءة وفعالية.

أعضاء اللجنة:

- **أ.هند بنت منصور العساف** | عضو مجلس الأمناء، ورئيساً للجنة.
- **أ.سارة بنت ظافر الشهري** | نائب رئيس مجلس الأمناء، وعضواً في اللجنة.
- **أ.مها بنت عبدالرحمن الشهري** | عضو مؤسس، وعضواً في اللجنة.

اجتماعات اللجنة التنفيذية
لعام ٢٠٢٥م

رقم الاجتماع	التاريخ	عدد الحضور
١	٢٠/ ٠١/ ٢٠٢٥م	٣
٢	٢٠/ ٠٤/ ٢٠٢٥م	٣
٣	٢٥/ ٠٦/ ٢٠٢٥م	٣
٤	٠٧/ ١٠/ ٢٠٢٥م	٣
٥	٢٤/ ١٢/ ٢٠٢٥م	٣

5 اجتماعات | 22 توصيـة

اللجـــان

لجـنـة الجـرد:

لجنـة مؤقتـة تتولـى تنفيـذ أعمـال الجـرد الشـامل لكافـة الأصـول والممتلـكات التابعـة للمؤسسـة لعـام ٢٠٢٥م.

أعضاء اللجنة:

- **أ.سارة بنت ظافر الشهري** | رئيسًا للجنة.
- **أ.حنان بنت محمد بن قحدان** | عضوًا في اللجنة.
- **أ.عائشة بنت ظافر الشهري** | عضوًا في اللجنة.

اجتماعات لجنة الجرد
لعام ٢٠٢٥م

رقم الاجتماع	التاريخ	عدد الحضور
١	٣١/ ١٢/ ٢٠٢٥م	٣

الوسائل المعتمدة لتقييم أداء مجلس الأمناء وأداء اللجنة التنفيذية

التقييم الذاتي: يقوم كل عضو بتقييم أدائه الشخصي ومدى مساهمته والتزامه بالمهام، كما يقيّم المجلس ككل أداءه، غالباً من خلال استبيانات سرية لتعزيز الصراحة.

التقييم الخارجي: يتم تقييم العضو من قبل المجلس أو لجنة مستقلة باستخدام نفس المؤشرات.

المقارنة والتحليل: يتم دمج نتائج التقييم الذاتي مع التقييم الخارجي لتحديد الفجوات وتحديد نقاط القوة وفرص التحسين.



النسبة المحققة في تطبيق
معايير الحوكمة
لعام ٢٠٢٤م

تجسد هذه النتيجة التزام المؤسسة الراسخ بتطبيق أعلى معايير الحوكمة والشفافية في جميع أعمالها وبرامجها. بما يضمن جودة الأداء ورفع كفاءة العمل المؤسسي.
ويعكس هذا الإنجاز مستوى النضج المؤسسي الذي وصلت إليه المؤسسة وحرصها المستمر على ترسيخ مبادئ الجودة والشفافية وتحقيق الامتثال الكامل للأنظمة والسياسات المعتمدة، بما يسهم في تعزيز الاستدامة ورفع جودة المخرجات.



02

الفصل الثاني
البـــرامـــج و المشـاريـع


الحق المبين
نسمع - نفهم - نحفظ
الطريقة المثلى لتعلم القرآن الكريم
مكث
برنامج مكث القرآني
فيء
برنامج فيء
حق تلاوته
حق تلاوته
مثاني
مثاني
صلة
صلة
جذل
جذل
البيان
البيان
فهم وإتقان
الحق المبين
مكث
فيء
حق تلاوته
مثاني
صلة
جذل
البيان
المشاريع والبرامج
المنفذة خلال عام
2025

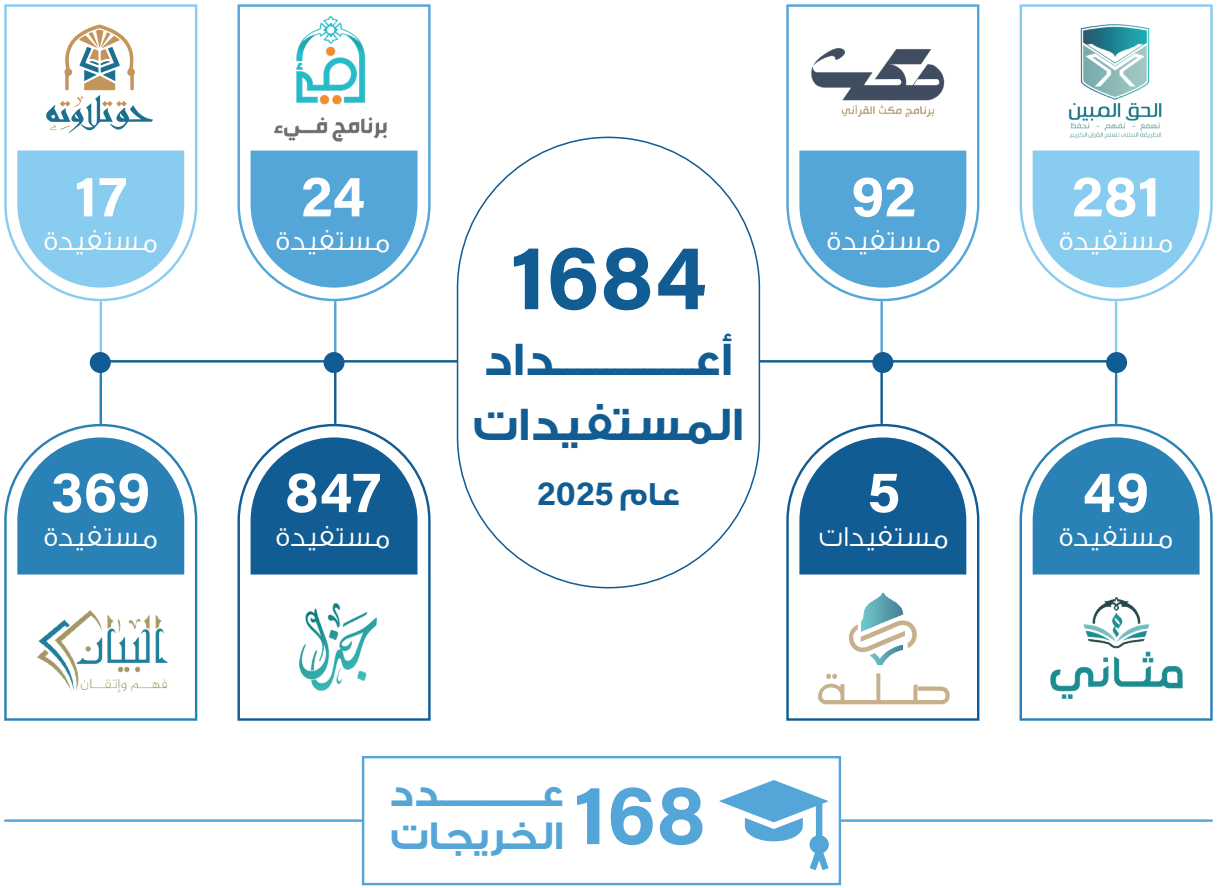
1684
أعداد المستفيدات
عام 2025
الحق المبين
281
مستفيدة
49
مستفيدة
مثاني
برنامج مكث القرآني
92
مستفيدة
5
مستفيدات
صلة
برنامج فيء
24
مستفيدة
847
مستفيدة
بجل
حوتلاوته
17
مستفيدة
369
مستفيدة
البيان
فهم وإتقان
168
عدد الخريجات



فكرة البرنامج:

برنامج يعنى بتعليم القرآن الكريم تلاوة وحفظاً وتجويداً.

الهدف العام:

تخريج خاتمات متقنات لكتاب اللّه تعالى تلاوةً وحفظاً وتجويداً.

مسارات البرنامج:

مسار سنتين: مخصص لخاتمات القرآن الكريم.

مسار أربع سنوات: مخصص لغير الخاتمات.

الفئة المستهدفة:

السيدات من عمر ١٨ – ٤٨ سنة.

برنامج مكث القرآني

ثانيًا | مُكث

02

فكرة البرنامج:

برنامج يُعنى بتعليم القرآن الكريم حفظًا وتلاوة وتجويدًا على مَهل وترسّل من خلال خطة ميسرة مدتها ست سنوات.

الهدف العام:

تمكين الطالبة من إتقان حفظ القرآن الكريم وتلاوته وتجويده بصورة صحيحة .

مدة البرنامج:

٦ سنوات.

الفئة المستهدفة:

السيدات من عمر ١٨ – ٦٥ سنة.

92
مستفيدة

صلة

سادسًا | صِلـــه

06



5
مستفيدات

فكرة البرنامج:

يهدف البرنامج إلى تخريج مجازات بالسند المتصل إلى رب العزة، من خلال خطة منهجية متقنة.

الهدف العام:

تمكين الطالبة من إتقان الأداء القرآني والحصول على الإجازة القرآنية بقراءة عاصم أو أحد راوييه شعبة وحفص.

مدة البرنامج:

عام دراسي.

الفئة المستهدفة:

الحافظات لكتاب اللّه تعالى المتقنات الراغبات في الحصول على سند متصل.

حق تلاوته

رابعًا | حق تلاوته

04



17
مستفيدة

فكرة البرنامج:

برنامج يُعنى بتصحيح تلاوة القرآن الكريم، من خلال تصويب التلاوة وتمكين الجانب العلمي والعملي في مباحث التجويد، وذلك خلال عام دراسي واحد.

الهدف العام:

إعانة الطالبة على الوصول إلى مدارج التلاوة الصحيحة والإتقان.

مدة البرنامج:

عام دراسي.

الفئة المستهدفة:

السيدات من عمر ١٨ – ٥٥ عامًا.



فكرة البرنامج:

برنامج يعنى بحفظ بعض سور القرآن الكريم ضمن سلسلة مختارة من السور.

الهدف العام:

تمكين الطالبة من حفظ سور من القرآن الكريم بإتقان، وتعزيز مهاراتها في التلاوة والتجويد، ضمن بيئة تعليمية محفزة.

مدة البرنامج:

فصل دراسي.

الفئة المستهدفة:

السيدات من عمر ١٨ فما فوق.



ثامنًا | البيان

08



فكرة البرنامج:

برنامج يهدف إلى إعانة الفتيات على حفظ ومراجعة القرآن الكريم على مسارات متعددة.

الهدف العام:

تمكين الطالبة من حفظ القرآن الكريم ومراجعته على طريقة التحزيب.

مسارات البرنامج:

مسار سنتين.

مسار ثلاث سنوات.

الفئة المستهدفة:

طالبات المرحلة الجامعية.

369
مستفيدة



برنامج فـيء

ثالثًا | فـــيء

03

24
مستفيدة

فكرة البرنامج:

برنامج تعليمي مكثف يُعنى بمراجعة حفظ القرآن الكريم وتجويده لخريجات برامج المؤسسة خلال عام واحد.

الهدف العام:

تمكين الطالبة من مراجعة القرآن الكريم بإتقان.

مدة البرنامج:

عام دراسي.

الفئة المستهدفة:

الحافظات لكتاب اللّه تعالى.



سابعًا | جَـذَل

07

فكرة البرنامج:

برنامج تعليمي يهدف إلى استثمار الإجازة الصيفية في حفظ ومراجعة كتاب الله تعالى وتجويده ضمن مسارات وأوقات محددة.

الهدف العام:

حفظ ومراجعة القرآن الكريم والعناية بتجويده.

مدة البرنامج:

شهر واحد خلال الإجازة الصيفية.

الفئة المستهدفة:

السيدات من عمر ١٨ فما فوق.

847

مستفيدة

حصاد الأعوام

ستة أعوام

من العطاء والنماء

10,501

إجمالي عدد المستفيدات
خلال ستة أعوام

1,684

عدد المستفيدات
لعام ٢٠٢٥م

القوائم المالية

حرصت المؤسسة خلال عام ٢٠٢٥ على استيفاء القوائم المالية لمتطلبات نظام المؤسسات الأهلية واللائحة التنفيذية له المعتمدة من المركز الوطني لتنمية القطاع غير الربحي مع النظام الأساسي للمؤسسة.

- لا توجد تحفظات من المراجع الخارجي على القوائم المالية لعام ٢٠٢٥م.
- لا توجد فروقات مالية جوهرية عن العام المالي ٢٠٢٤م.
- لا توجد أعمال أو عقود تتضمن مصلحة مع أحد أعضاء مجلس الأمناء أو الموظفين القياديين في المؤسسة.



العزق و الزيلعي
محاسبون و مراجعون قانونيون
Alaziq & Alzailaie CPA
A Member of the RT ASEAN

RT
ONE FACE ACROSS ASEAN

تقرير مراجع الحسابات المستقل
مؤسسة الرشد (مؤسسة أهلية)
مسجلة لدى المركز الوطني لتنمية القطاع غير الربحي برقم (١٠١٨)

مسؤوليات المراجع عن مراجعة القوائم المالية (تتمة)

- تقييم مدى ملاءمة إستخدام الإدارة لأساس الاستمرارية المحاسبي، وبناءً على أدلة المراجعة التي تم الحصول عليها، ما إذا كانت هناك شكوك جوهرية تتعلق بأحداث أو ظروف قد تثير شكوك جوهرية على قدرة المنشأة على الاستمرار كمنشأة مستمرة. إذا وصلنا إلى وجود حالة شك جوهري، يكون مطلوب منا لفت الإنتباه في تقرير مراجعي الحسابات إلى الإفصاحات ذات الصلة في القوائم المالية، أو لتعديل رأينا - إذا كانت هذه الإفصاحات غير كافية تستند استنتاجاتنا على أدلة المراجعة التي تم الحصول عليها حتى تاريخ تقرير مراجع الحسابات الخاص بنا. ومع ذلك، فإن الأحداث أو الظروف اللاحقة قد تتسبب في توقف المؤسسة عن الاستمرار كمنشأة مستمرة.
- تقييم العرض العام والهيكل والمحتوى للقوائم المالية، بما في ذلك الإفصاحات، وما إذا كانت القوائم المالية تمثل المعاملات والأحداث ذات العلاقة بطريقة تحقق عرضًا عادلًا.

نقوم بإبلاغ إدارة المؤسسة من بين عدة أمور، نطاق وتوقيت ونتائج المراجعة الهامة، بما في ذلك أي أوجه قصور جوهرية في الرقابة الداخلية التي نكتشفها أثناء المراجعة.

المتطلبات النظامية والتنظيمية الأخرى

من خلال مسار مراجعتنا الحالية للقوائم المالية، فلم يتبين لنا وقوع المؤسسة في مخالفات لها تأثير في القوائم المالية. وعليه فإن القوائم المالية المشار إليها أعلاه تتفق مع متطلبات نظام المؤسسات الأهلية واللائحة التنفيذية له المعتمدة من قبل المركز الوطني لتنمية القطاع غير الربحي ومع النظام الأساسي للمؤسسة.

عن العزق والزيلعي
محاسبون ومراجعون قانونيون
إبراهيم بن أحمد العزق
ترخيص رقم ٤٠٢
(١٤٢٩/٥/٩هـ)

التاريخ: ١١ شوال ١٤٤٧هـ
الموافق: ٣٠ مارس ٢٠٢٦م
الرياض – المملكة العربية السعودية

info@ihacpa.com
www.ihacpa.com
https://rtaseon.com/members

- ٣ -

شركاء النجاح



ختامًا

وفي الختام تجدد المؤسسة التزامها الراسخ برسالتها في تعليم كتاب الله تعالى وعلومه، مستندة إلى ما تحقق من منجزات خلال عام ٢٠٢٥م، وما حظيت به من دعم وثقة من شركائها ومنسوبيها والمستفيدين.
ونحن إذ نعتز بما تحقق، فإننا ننظر إلى المستقبل برؤى طموحة، ساعين إلى تطوير وتجويد المخرجات، وتوسيع نطاق أثرنا بما يسهم في خدمة كتاب الله تعالى وفق أعلى معايير الحوكمة والتميز المؤسسي.
سائلين الله تعالى التوفيق والسداد وأن يجعل ما قُدّم خالصًا لوجهه الكريم.

مؤسسة الرشد الأهلية
Alrushd Establishment

مؤسسة الرشد الأهلية
Alrushd Establishment

الرياض – حي التعاون
0554190885